

資料

令和6年度 入学生

入学説明会

日
中

令和5年11月16日(木)

名古屋市立日比野中学校

本校 熱田区大宝四丁目2番45号

電話 681-0341

南校舎 熱田区一番三丁目2番60号

電話 671-0111

目 次

1	日比野中学校の概要・規模	1
2	日比野中学校の教育目標	2
3	学校生活	3・4・5
4	諸費用	6
5	その他	7
6	入学までの準備	7・8・9
7	入学式について	10

日比野中学校の概要

1 学校の創立

日比野中学校は、6・3制度の始まった昭和22年4月14日、本校の位置に創立されました。創立当初は、船方・野立・千年の3学区、生徒数560名、職員数22名でしたが、昭和36年に学区の改編が行われ、それ以後、船方・野立の2学区になり、昭和39年9月から大宝を含めた3学区になりました。昭和56年には分校が旧交通局西町工場跡地に開校されました。また、分校は、平成10年度より校名を「日比野中学校南校舎」と改め、新たなスタートをしました。

平成29年に、創立70年を迎えました。令和3年度に、通級指導教室の『ひだまり』、令和4年度には校内の教室以外の居場所づくり事業で、『ひびさぼ』を開設しました。また、今年度からなごや子ども応援委員会の熱田ブロック事務局が本校に開設されました。

2 施設

日比野中学校本校には3年生、2年生、12組・13組(特別支援学級)の学級があります。本校の敷地は13,599㎡、運動場は6,800㎡の広さがあり、鉄筋3階建の北校舎・西校舎や体育館、プール、武道場などがあります。特別教室には、図書室、理科室、美術室、音楽室、金工室、木工室、調理室、被服室、視聴覚室、学習ルームがあります。また、複数学級が一度に食事ができるランチルームがあります。運動場には、クラブハウスなどの運動施設も整っています。

昭和56年に開校した南校舎には、1年生の学級があります。南校舎の敷地は16,690㎡、運動場は11,610㎡の広さがあります。鉄筋3階建の南校舎には、本校同様の施設が整い、校舎の屋上にはプールもあります。体育館等の運動施設も充実しています。



【本校】



【南校舎】

日比野中学校の規模

1 生徒数・職員数（令和5年10月末現在）

生徒数	1年	217名（7学級）	2年	202名（6学級）	3年	185名（5学級）	
	特別支援学級12組・13組				11名（2学級）	計	615

名（20学級）

職員数	校長	（1名）	教頭	（2名）	教諭・講師等	（42名）	養護教諭	（2名）
	事務	（2名）	業務	（4名）	AET	（1名）	支援員	（2名）
	スクールポートスタッフ	（2名）	キャリアナビゲーター	（1名）				
	なごや子ども応援委員会熱田ブロック事務局（4名）							計

日比野中学校の教育目標

1 校訓（学校教育目標）



- | | |
|----------|----------------------|
| 真 | … 真理をきわめる まじめな人になる |
| 和 | … 仲よく助け合う |
| 健 | … 健康な身体をつくる 健全な精神を養う |

2 学校経営目標

- 安心安全な居場所となる学校づくりを進めます
- 主体的に学習に取り組む子どもの育成に努めます
- 互いに認め合う人間関係を築きます
- 家庭・地域・専門機関との連携を図ります

3 令和5年度の学校努力目標

(1) 主 題 「学び合おう 仲間とともに」

～子ども一人一人の学びを最大限引き出す授業づくり～

(2) ねらい

日比野中学校では、学習において知識・技能を習得するだけでなく、それらをどう活用するかに重点をおき、「自ら考え判断する力」や「多様な人々と協働する力」を育てたいと考えています。昨年度まで、その手立てとして、『学び合い』をテーマとし、課題に対して、生徒同士が話し合い、助け合いながら主体的・協働的に解決を目指し、全員がともに学習内容の理解を深めたり、技能を高めたりする学習形態を取り入れてきました。

(3) 本年度の取り組み

前年度までのテーマである『学び合い』をより効果的に実現するため、今年度は、「指導の個別化」「学習の個性化」と「多様な他者との学び合い」を意識した授業を行っています。子どもと教員が対話しながら、子どものチャレンジを大切にし、子どもの願いや思いを尊重する学校を目指しています。



学校生活

1 日課表 (令和5年度)

A帯 (50分)	月	火	水	木	金	B帯 (45分)	集会帯 (45分)
8:30	集 会 生徒集会	朝 の 会				8:30	8:30
8:40		朝学習・読書の時間				8:40	集会
8:50	1限 道 徳	○	○	○	○	8:50	9:00
9:40						1限	1限
9:50	2限	○	○	○	○	9:35	9:45
10:40						9:45	9:55
10:50	3限	○	○	○	○	2限	2限
11:40						10:30	10:40
11:50	4限	○	○	○	○	10:40	10:50
12:40						3限	3限
13:05	昼 食					11:25	11:35
13:20	----- 昼 放 課					11:35	11:45
14:10	5限	○	○	○	1年○ 2・3年 12・13組 学 活	4限	4限
14:20					1年学活 2・3年 12・13組 総 合	12:20	12:30
15:10	6限	○	○	○	総 合	12:45	12:55
15:25						13:00	13:10
15:40	帰 り の 会					5限	5限
	清 掃 活 動 (生徒議会、各部委員会)					13:45	13:45
						13:55	14:05
						6限	6限
						14:40	14:50
						14:55	15:05
						15:10	15:20

(○印は教科の時間)

- 始業10分前には登校できるように声をかけています。午前8時30分始業、朝の会・朝学習・読書の時間から1日の日課が始まります。
- 通常は50分授業で、午前4時限と午後2時限の計6時限です。
- 清掃活動後、生徒の自主的な活動として部活動を実施しています。
- ※ 学校を欠席する場合や遅刻する場合は、保護者の方から8時30分までにご連絡ください。
(きずなネットによる欠席・遅刻連絡も利用できます。)
- ※ 病気などで早退する場合には学校から連絡します。お子様が帰宅しましたら、電話でお知らせください。

2 授業について 各教科等の授業時間数（1週間単位）（令和5年度）

教科等 学年等	国語	社会	数学	理科	音楽	美術	保健体育	技術・家庭	英語	特別の教科 道徳	特別活動	総合的な学習の時間	自立活動	作業学習
1年生	4	3	4	3	1.5	1.5	3	2	4	1	1	1		
2年生	4	3	3	4	1	1	3	2	4	1	1	2		
3年生	3	4	4	4	1	1	3	1	4	1	1	2		
12組	3	1	4	1	2	2	3	2	2	1	1	2	1	4
13組	3	1	4	1	2	2	3	2	2	1	1	2	1	4

※ 年間を通じて総時間数調整を行っています。

※ 1年生の音楽・美術は、週に授業を2時間行う週と1時間行う週を交互に設けています。

3 特別支援学級

学習面や適応行動の面で、特に個別指導が必要な生徒のために、1学級8名定員の行き届いた指導をする『12・13組』が設けられています。

4 生徒会活動

生徒会活動は生徒相互、教師と生徒の人間的な触れ合いを基盤として行われる、自発的・自治的な活動です。生徒会行事はもちろん、学校行事等でも生徒会が大きな役割を果たしています。

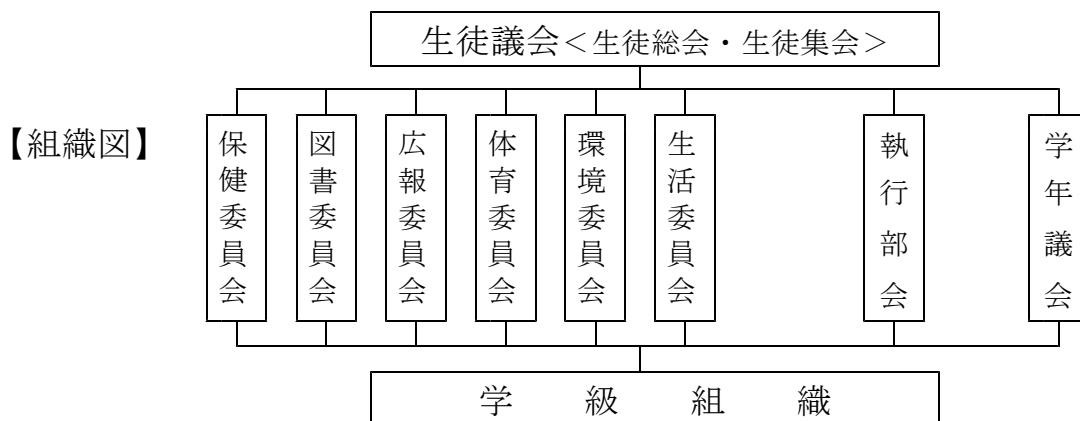

5 通級指導教室

通常の学級に在籍しており、学習面や生活面で困難さをもつお子様が、困難な部分を克服するために週1～2時間程度、個に応じた特別な指導を受ける教室です。日比野中学校では『ひだまり』と呼んでいます。本校・南校舎のどちらでも利用することができます。

6 校内の教室以外の居場所づくり事業

様々な理由で教室で過ごしづらいと感じたり所属学級に入ることが苦しいと感じたりする生徒が、校内で安心して学び、将来の社会的自立につながる力を伸ばすことを目指した教室です。日比野中学校では『ひびさぼ』と呼んでいます。本校・南校舎のどちらでも利用することができます。

7 なごや子ども応援委員会熱田ブロック事務局

今年度からなごや子ども応援委員会の熱田ブロック事務局が本校に開設されました。これまで以上に学校・家庭・関係機関が連携を密に取りやすくなり、些細な問題も見逃さず、いじめ・不登校の未然防止に努めています。

8 部活動

日比野中学校では多くの生徒が、学級や学年の枠を超えて同好の仲間が集まり、運動や文化のそれぞれの部に所属し、活動を行っています。参加は自由で、令和5年度は次の部が活動していますが、年度によって変更する場合があります。

運動部	男子	野球、バレーボール、バスケットボール、ソフトテニス、卓球
	女子	ソフトボール、バレーボール、バスケットボール、ソフトテニス、卓球
	男女	サッカー
文化部	男女	吹奏楽、美術

※ 名古屋市立学校の部活動におけるガイドラインに則って活動を行っています。

9 昼食

小学校の給食に代わって、中学校ではスクールランチを実施しています。1か月前にマークシートで翌月分の食券をまとめて購入します。令和5年度は、1食分の自己負担額は320円でした。メニューは前月の中旬にメニュー表を配付してお知らせします。ランチルームを利用する日、教室でBOXランチを食べる日、どちらも2種類のメニューから選択することができます。弁当を持参することもできます。なお、ミルク給食は原則全員に実施しています。

10 その他

- 携帯電話や漫画などの学校生活に必要な物や金銭は、学校に持ってこないことになっています。お金が必要なときには事前に連絡します。
- 自転車通学は認めていません。
- アルバイトは原則として禁止しています。

諸費用

学校集金については、ゆうちょ銀行を通じた自動払込システムを利用して集金しています。ゆうちょ銀行に口座をお持ちでない方は、ご準備ください。

別紙の「自動振込利用申込書」に必要事項をご記入いただいた上で、2月末までに郵便局窓口で手続きをしていただきますようお願いいたします。自動払込利用申込書（お客様控）は、ご家庭で保管をお願いします。学校に提出する必要はありません。

1 学年費などの諸費

学年費、ミルク費を集金させていただきます。学年費は各学年の学習計画の実施のために使われます。令和5年度の1年生は、学年費は年間1,178円、ミルク費は年間8,768円の予定です。

2 P T A諸費

（P T Aの依頼のもと、引き落とし手数料の関係もあり、学校が一括して徴収しています。）

令和5年度のP T A諸費は、生徒活動費80円、P T A経常費150円、健全育成費50円の合計280円が月額です。この月額を4か月分ずつ3回に分けて集金させていただいております。

令和6年度については、P T A総会で金額を決めさせていただきます。

3 諸費の集金方法

学年費、ミルク費、P T A諸費の合計額を、6月から1月までの間に、3回に分けて集金しています。令和5年度は6月が5,334円、9月が4,492円、1月が3,480円の予定です。新年度はまだ確定していませんが、おおむね同程度の金額になると思います。

4 入学時に購入していただく補助教材とその他の教材費

可能な限り保護者の方の負担費用が少なくなるよう努めていますが、教科書以外に、学習をより深めるための書籍やワークブック類、音楽の授業で用いるアルトリコーダー、美術の制作教材、技術・家庭科の実習材料など、教育効果を上げるために必要な最低限のものを購入しています。使用時期が近づきましたら、年3回の学校集金とは別に、現金で徴収させていただきます。

その他

- お子様の行動、身体の状態、あるいはご家庭の事情など、中学校生活を送るうえで配慮を要することがありましたら、事前に日比野中学校南校舎(671-0111)の教務主任にご連絡ください。
- 学校、学級へのご要望やご意見は、遠慮なくお聞かせください。また、学校行事や授業参観、保護者会、PTAの行事等には、ぜひご出席ください。

入学までの準備

1 服装

- 制服…… 日比野中学校指定のブレザータイプの制服を、スクールショップShimizu、リンコ学生服、大蔵屋、中部エフォムのいずれかの店舗でお求めください。(所在地等はP9参照)

〈ブレザー〉…………… 前合わせは左右自由(チェンジボタン採用)

〈パンツ・スカート〉… 冬用・夏用どちらか1着は必要
パンツorスカート選択可(スカートは膝が隠れる長さ)

〈ネクタイ・リボン〉… 式典・行事(学校が指定した日)では必ず着用
普段の着用は自由

〈カッターシャツ〉…… 白色のみ(柄やラインがない無地のもの。ボタンやボタンの糸も白色)
半袖・長袖、襟の形、胸ポケットは自由

〈靴下〉…………… 白・黒・紺・グレーの無地のもの(ワンポイントは可)

※ 衣替え期間はありません。気候、体調に応じて夏、冬の制服を選択し、着用してください。

○ 体温調整用にカーディガン着用を認めています。(黒・紺・グレー・白の無地)

○ 暑さ対策期間(期間は入学後お知らせします)にポロシャツや体操服で生活することを認めています。

〈ポロシャツ〉…………… 白色のみ(柄やラインがない無地のもの。ボタンやボタンの糸も白色)
半袖・長袖、襟の形、胸ポケットは自由

○ 防寒具として、セーター、ベスト、手袋、マフラー、上着等がありますが、詳しくは入学後説明します。

2 頭髪

学校生活において、勉強や運動などの活動に支障のない髪型にする。

3 通学靴、上履き

○ 運動靴…… 布製またはビニール製で白色を基調としたもの。(ハイカットや厚底は不可)

○ 上履き(スリッパ)…… 学校指定のものをご用意ください。なお、令和6年度新入学生の学年色は**赤色**です。

4 通学かばん

通学かばんについては学校指定のものはありません。下記に示すものをご準備ください。

- 形 状…… 両肩で背負えるリュック型のもの
- 大きさ…… 授業の用意（教科書、ノート、学習者用タブレット、体育時の服装等）や、昼食が入るゆとりのある大きさ
- 色…………… 黒、紺、グレー、白など、華美でない色

5 名札

名前を印刷した用紙を名札ケースに入れ、左胸のポケットに安全ピンでとめるかクリップで付けます。学校で保管し、校内でのみ着用します。

- 名札と名札ケースは入学後、学校で配付します。
名札ケース代（200円程度）は入学後、学年費で徴収します。



6 学用品

- 教科書…………… 1年生の教科書は、入学式の日配付します。
- ノート等……… それぞれの教科で教科担任より指示があります。指示があつてから準備をしてください。
- 音楽の楽器（アルトリコーダー）、美術の制作教材などの購入については、入学後、教科担任が指示します。

7 体育時の服装

<男女共通> ※ いずれも学校指定のものになります。

- 白半袖シャツ（襟に紺のライン）、ハーフパンツ（ネイビー）
- 体育館シューズ……… 学校指定のものをご用意ください。
- 寒いときは、ジャージ（男女共通、ネイビー）を着用しても構いません。
- 規定のゼッケンを付けます。（学年色は**赤色**）
（ゼッケンの記入と付け方は、体育の授業で説明します。）

8 その他

- 持ち物には全て記名してください。

※ 身だしなみ、持ち物等、細かなきまりについては、入学後に説明します。

入学までの必要物品及び取り扱い販売店

下記の用品につきましては、学校指定のものを使用しておりますので、取扱店にてご用意いただきますようよろしくお願いいたします。

物 品	価 格 (税込)	取 扱 店	
		ひろせ運動具店 中部ユニフォーム	Shimizu
上履き (スリッパ)	1,500 円	○	○
体育館シューズ	3,300 円	○	○
※ 体育館シューズ袋 (希望者)	(200 円程度)	○	○
体育用半袖シャツ	2,800 円	○	
体育用ハーフパンツ	3,100 円	○	
※ 体育用ジャージ上 (希望者)	(5,400 円)	○	
※ 体育用ジャージ下 (希望者)	(4,300 円)	○	
体育用ゼッケン	200 円	○	

※ 名札と名札ケースは入学後、学校で配付します。(200円程度：入学後徴収します)

※ 体育館シューズ袋、体育用のジャージは希望購入です。

※ 販売店によって価格やサービスは異なります。詳細は各店舗にお問い合わせください。

【上記物品取扱店の所在地】

ひろせ運動具店 熱田区千代田町17-14 (日比野交差点北25m) 電話 682-0991

スクールショップShimizu 中川区清川町二丁目1-1 (マックスバリュ-篠原橋東店 別棟ショッピングセンター内) 電話 304-7792

【制服販売店の所在地】

スクールショップShimizu 中川区清川町二丁目1-1 (マックスバリュ-篠原橋東店 別棟ショッピングセンター内) 電話 304-7792

リング学生服 瑞穂区丸根町1-1-1 電話 833-7088

大藏屋 (栄店) 中区錦3丁目14-15 オークラビル 電話 971-1508

中部ユニフォーム 熱田区一番二丁目51-11 電話 652-4811

入学式について

1 日 時

令和6年4月9日(火)

開式 9時30分

(新生は8時30分～8時50分までに登校してください。)

2 会 場

名古屋市立日比野中学校 南校舎 体育館

3 持ち物

- | | |
|-----|------------------------------------|
| 生徒 | ・ 就学通知書（区役所から事前に送付されたものを持参してください。） |
| | ・ 筆記用具 |
| | ・ スリッパ |
| | ・ 体育館シューズ（シューズ入れ） |
| | ・ 通学かばん |
| 保護者 | ・ スリッパ |

4 その他

- 8時50分までに登校し、自分の所属するクラス名の確認をしてください。
8時30分より運動場で各クラスの名簿を掲示します。
- 生徒は自分の所属するクラスを確認した後、2・3階の各教室（12組・13組は1階の通級指導教室『ひだまり』）に入ります。保護者の方は体育館にお入りください。
- 式終了後、保護者の全体会を行います。その後、お子様の教室での様子を参観いただけます。
- 教室でお子様へ教科書を配付しますので、**通学かばんを必ず持たせてください。**
- 下校は11時30分頃の予定です。
- 37.5℃以上の発熱や体調に不安がある場合は登校、来校を見合わせ、学校までご連絡ください。
- 入学式当日、お子様が欠席される場合は、8時30分までに日比野中学校南校舎に必ずご連絡ください。
- 就学通知書が届いた後で、転居やその他の理由で他の学校へ進学される場合は、すぐにご連絡ください。
- 入学に関するご連絡は、日比野中学校南校舎へお願いします。

日比野中学校南校舎 電話 671-0111